青島大新民報

發行所 青島特別市山東路六號 青島大新民報社
發行人 ……
價目 每份一角 每月一元九角 ……
電話 2 2 2 2 3 ……

予印渝空輸大威脅 擊墜破敵機計六十九架

（東京中華電）（十二月十六日十一時）大本營發表 緬甸方面帝國陸軍航空部隊、十月中旬以降捕捉好機、襲擊印度重慶間敵空輸機、攻擊其在印根據地與斯基那飛機場、對該空輸路與大威脅、本攻擊開始以來迄現在止、判明綜合戰果如次：

擊墜大型輸送機十四架在內、計四十一架（內不確實七架）。

起火或擊破大型輸送機二十二架在內、計二十八架。

我方損害自炸及未歸還九架。

破壞渝獠空軍輸血路 敵受大打擊瀕潰滅運命

（緬甸○○基地中華電）緬甸方面日本陸軍航空部隊、十月十三日以降果敢對敵空輸路敢行攻擊、收莫大戰果、使敵方極度狼狽、緬甸公路被遮斷之後、僅由印度與斯基那經北部緬甸國境上空、結連昆明、所謂印渝空輸路、與中國公路之一、而對此實爲極重要之輸血路。新聞、否認此狀態、謂「印渝空輸路不送物資、僅輸送極少量」、此援蔣空路又作爲給使敵方極度狼狽之用、兩受後依一段演變化、日空軍活躍、其後漸被阻。以輸送機、然入本月其物資集積根據地加爾各答完全被日轟炸、與斯基那飛機場亦受嚴重轟炸、今據報導日本本土而成發中之在渝獠空軍、亦成網演、爲對抗擊、此次代理輸送機陷於敵機之矢北而上破滅之途云。

確保月額數千噸物資之輸轉、先在加爾各答卸下之軍需物資、經由吉大港、依陸路空路輸送與斯基那、再由與斯基那用Ｃ46型（卡笛斯）Ｃ87型（諾斯拉斯）Ｃ54型（探姆斯）大型輸送機、逐日從事輸送之總數、日平均約六十架、繼續後日空軍猛攻殲滅敵航空兵力、完全奪回制空權、其後努力急激減少、然仍被繼續。在偶爾反攻一擊、由中國大陸空襲日本、全國在經驗空襲以來、此輸血路被賦予之意義亦已一變、印此印渝空路與其謂援蔣、不如謂作爲在華美空軍輸血路而有新意義、而重慶方面……

巨五次連續攻擊 印渝航空輸送路 日陸空軍總合戰果

（緬甸前線○○基地中華電）日陸軍航空部隊、於十月十三日以及同十三日、二十七日、十一月十日、同十三日迄亘五次攻擊敵之印渝航空輸送路、亘五次之綜合戰果如左：

敵機損害

「擊落」ＰＣＦ型一架、Ｂ25型一架、Ｂ24型一架、Ｐ40型二架（其中不確實者三架）、Ｐ51型一架（其中不確實者四架）火備艇一架、共計三七架、

「擊破」大型約三〇架小型六架、

日方損害

自炸未歸還者共一〇架云。

摧毀敵心臟部 日陸空軍攻擊日誌

（東京中華電）此次對與斯基大攻擊、確能把握良機予敵輸送部之心臟部以一大痛擊、予敵空輸路之日陸軍航空隊之敵機以逾七十架之數量施與在渝獠空軍以深刻打擊、自十月十三日以來二個月間、攻擊敵空輸路之戰事經過如左：

（十月十三日）奇襲印渝空輸路、擊落ＰＣ３型三架、Ｂ24型一架、計四架。

（十月二十三日）於下午四時及同六時三十分、反復二次攻擊、飛行印渝空輸路中之敵機群、擊落ＰＣ３型三架、予Ｂ24型一架以重創、日方全架安然歸還。

（十一月二十七日）日戰鬥機隊擊攻護援蔣物資向昆明飛行中之敵輸送機隊、擊落ＤＣ三型一架、與Ｂ二五型十一架、Ｂ二四型一架以大損害。

（十二月十日）日戰鬥機隊於印渝空輸路上、捕捉敵大輸送機隊、與護衛中之敵戰鬥機隊展開壯烈空中戰、擊墜敵輸送機六架之戰果。

即此日所獲戰果爲擊落ＤＣ三型五架、Ｂ二五型一架、計六架之輸送機、以及敵戰鬥機Ｐ四〇型十架、（其中不確實者二架）、Ｐ五一型一架、共計擊落十七架、日方亦有自炸七架之犧牲。

（十二月十三日）對印渝空輸路之印度境內某地與斯基那飛機場、日戰炸聯合編隊於下午三時左右、當敵之午睡方酣之時、加以奇襲、捕捉於滑走路上之敵機、洛以致命彈、獎毀大型四架、擊落大型五架、小型六架、計十五架後、更與迎飛之敵戰鬥機約三十架交戰、擊落Ｐ四〇型五架、（其中不確實者一架）、Ｐ五一型十架（其中不確實者四架）火備艇一架、計十六架、此日戰果合計三十一架、日方自炸二架云。

緬甸北部地區活躍之日軍部隊（陸軍省檢閱訖）

芬西哈漢 擊沉敵船艇二艘

（○○基地中華電）日航空部隊、十五日下午四時、在芬西哈漢地區捕捉敵輸送船團、擊沉敵海上運船一艘、大型快速艇一艘、共計二艘、全機安然歸還云。

出敵意表 奇襲與斯基亞

（緬甸○○基地中華電）十三日下午緬甸方面日陸軍航空部隊、突如向印渝空輸連絡路要衝與斯基亞飛機場敢行大轟炸、擊破突毀停放機場之大型九架、小型六架、於空戰擊落十五架、畢擊落敵計三十一架之大戰果、敵航空陣營大爲震駭、此日○時齊集○○基地之日戰炸聯合○○架之大編隊、以堂……

渝缺乏物資 昆明市民生活難

（里斯本中華電）據重慶來電、最近由印度運入昆明之援蔣物資……飛機損害……昆明市……之價格……不過……一千元……新聞記者……用錢如沙泥云。

造大航空母艦案成夢話 敵獠航空評論家指摘

（東京中華電）日前日新聞布宜諾斯艾利斯特派員電稱、獠航空評論家……論文如左：

基地航空兵力攻擊力……航空母艦……（下略）

獠鐵路員工 實行總罷工

（布宜諾斯艾利斯中華電）獠鐵路從業員組合、日來曾因工資問題、發生紛爭事件、於十五日發表獠鐵路從業員近三十五萬人、將自十二月三十日午前六時實行總罷工云。

澳洲產煤 益趨不足

（瑞典京城中華電）據新金山消息、澳洲戰前產煤量每年平……

增產表彰會 保定道準備實行

（保定中華電）保定道以本年度……

東線紅軍慘敗 德軍反攻奪回陣地

（北京中華電）據德國消息……德軍……反攻……奪回……陣地……

冀省直轄行政區 新民會發表設區總會

（北京中華電）新民會中央總會、爲期華北政治力之飛躍前進、俾應於十一月二十三日華北政務委員會所發表之河北省新縣、永清、固安、安次之四縣成立第一區直轄行政區、於該組織大綱已制定公布、組織大綱之要點如左：

（一）基於政治表裡一體之精神、於直轄行政區、設置直轄區總會。

（一）直轄區總會、於直轄行政區公署所在地設置之。

（一）區總會長由行政區行政長兼任之。

（一）區總會設總務室、組織部、宣傳處、訓練處四部。

（一）事務部設總務室、組……

天津憲兵隊檢舉 僞造聯銀券人犯 首魁李法岐等處死刑

（天津中華電）天津憲兵隊、於十一月二十三日將自上月初旬以來、於天津方面從事僞造聯銀券之首魁李法岐以下六名一網打盡、加以逮捕、彼等於民心以深刻不安、乃於河北省寧河縣河村日警團本部內、及自警團長李法岐實爲其首魁、乃以十一月二十二日爲期、加以檢舉、將自警團李法岐以下六名及僞造紙幣機○○名一齊予以檢舉、並押收僞造百元鈔票約百萬元、印刷機械○台、鋼版、印刷用紙等、處刑者氏名如左：首魁李法岐（河頭村自警團長）、李法儀（李法岐胞弟自警團副團長）、張德貴、徐德、蘇伯九、嵩國書、信梅村。

北緬新戰域 夫庚地區略誌

（北部印緬國境中華電）北部緬甸之夫庚溪谷、今形成爲緬印國境之新戰域、以下爲該地區之風土記：

此地區一帶爲平均標高逾一千米達之高山所圍、住民計有加琴人、擇人、緬甸人、以及中國人等、此地自五月至九月中間爲猛烈之雨季、居民以不從往來於道路間。

土地之大部份爲森林所覆蔽、溼地帶於一月之最乾期、其時正午頃猶有大霧迷漫、朝夕之寒氣、使人有思及日本國內十二月初旬之感。

加琴人於土侯領導下共營集團生活、土侯之命令得到絕對服從、夫庚地區今有二十名之土侯。

爲日軍之良好協力者、動物有虎、象、黑豹、山貓、蛇、山豬以及身長逾一米達之巢鼠、尚有孔雀棲息其間、更有山蛭及種種毒虫橫行、夫庚地區之一部、尚有以狩獵爲生之麥加族居住云。

獠搾取印度 將食糧運出

（斯德哥爾摩中華電）印度軍當局、以一九四一年十月反緬心軍侵入伊斯以來、除補貨及伊朗獠勞軍公路外、計畫陸上連絡路、最近完成總由阿富汗至伊朗陸路、印度今遂獲得地方產麥及食糧品軍需資材業即可運往西亞、物資之運出乃不顧現在瀕於饑死印度數百萬民衆、乃搾取印度之名稱表現云。

瑞士大總統 已選舉竣事

（柏林中華電）伯爾尼來電瑞士聯邦國會於十五日舉行一九四四年之大總統以及副大總統之選舉、結果現副大總統瓦爾達西田肯利加當選爲大總統、現外相皮勒哥拉斯加當爲副大總統云。

殲滅緬印國境渝軍 自十月末日軍獲大戰果

（北部緬甸國境最前線中華電）在北部緬甸夫庚溪谷一帶布陣待機中之日軍精銳部隊、俄然期於十一月三十日晨對於前面敵軍、一齊攻擊、十月末以來雙方戰鬥狀況概觀如次：

（一）第○○方面獠人將校所指揮之重慶軍、自十月至十一月攻擊日軍、激戰之後擊退之、十一月六日午後雙方距離接近至二、三百米達、（一）二十日夜日軍○○部隊、秘密中於○○渡河、攻擊敵軍、同時以迫其背後、二十二日夜襲有力敵部隊本部、使之潰走、此次夜襲、俘獲人將校○○名、（一）一方○○方面日軍、遂次壓迫敵軍殘滅之機、○○方面十一日夕到突如開始攻擊在○○河西南方擊退敵軍佔領獠人部落云。

重慶軍成爲奴隸

（北部印緬國境中華電）於印緬國境戰線、與日軍作戰之重慶軍、實爲獠軍之奴隸、以及爲介石一派之賣國行爲、任何人亦所不知、介石唯一命是從、乃組織印度遠征軍、強制徵募四川、雲南、貴州各省之居民、編成於獠軍指揮下、今春以來、實際指揮權爲獠軍將校所握、一旦攻防前線、擁以大損害、重慶軍之中途亡兵事件頻發、若遭日機轟炸、獠將兵乃乘飛機逃回、前線之重慶軍完全作爲日軍之犧牲者……云。

食糧基地滿洲國（續） 農業豐富獲大量供出

駒井氏談話

余於康德五年（民國二十七年）視察全滿時、所感到最有趣者、即日系官吏工作之地方有若干、曾對余說稱：「吾等以前認爲公務人員只係由吾人手中要錢者、此外、並無何等關係、但現在之公務人員、則甚親切、與昔時之公務人員全然相反」、至是吾明白滿正之公務人員爲如何地、因之乃將滿洲事變後移於華北之銅臘亭回、住民反較以前增加、滿洲國總計人口三千萬、但如詳細調查、則達四千三百萬（去年末之調查）、此即係因滿洲安樂、故島國者增加所致」。

余被爲車所邀、一小時旅方滿縣城、時已昏暗、是晚受縣署之照拂、乃於城內唯一之日系青樓飲食店中夜宿一宵、翌日赴縣公署、因縣長與治寶氏未在、見到副縣長佐藤久吉氏（該氏在滿洲國有十年縣政經驗者）、記者尋問該氏之談話、山形、廣島、福島等五縣拓田、由日本內地之佐伯、山口、六十三萬、拼地面積三十萬餘、率昌縣已三年、縣內人口爲……

移殖該地、本年度農產物供出量爲十六萬五千基羅噸、全產額爲三十萬基羅噸、主要產品爲高粱、小米、玉米與大豆。發貨之完遂問題、增產之實際問題、關於肥料無任法、滿洲一般係用土糞、如施以良好肥料、則能有九倍之收穫、早期播種、早期除草、早期發貨、皆爲可能、尤其早期播種、較他縣爲早、故吾人最重要者乃發貨之完遂也、在此縣中欲將加一達者、即土地底帳與農民生權也。於此完成四十萬之地籍整理、於地籍區壓上正確之籍地面積、皆按村莊、地畝、個人分別記載、根據以往之成績、與地籍整理狀況、而定供出量、縣內各地區有藝祭署之六處、長者以地區與長任之、街村所謂「街村長」有五十（十戶至二十戶由村長服）之小集團）有牌長、於一年中負一切責任、成爲國民組織之支柱。

增强戰力之滿洲國

滿洲國今已擁鉅總額成大東亞之北方地區、完成增產大東亞戰力重要滿洲之任務、然因現在滿洲國農業之滯遲、使谷國糧問題、農村通貨膨脹問題等、然已可謂都得與非之成功、今後吾人可期由滿洲國向華北輸入相當量之雜糧。（完）

期、大致以地區集團供貨爲原則、由屯長、市事務員和青年團員、自衛團分團長、由此四人爲中心、組織村市委員會、在事務員監督之下、自衛團對輸送大軍之演集、藉發材料之適應實、皆以屯爲單位、每次出貨皆記載於農民手帳上、以會長（興農會）訓練農民、今更進一步以興農會中之區域一致之運輸力始成功、如是最後發貨完了、即在農民手帳上蓋上「發貨完了」之紅印、如有餘者、則爲自己所有、本年十一月十八日縣分擔之十六萬五千基羅噸、已發貨完畢云。

今日發行半張

寒梅曲

司羽撰文・許清繪圖

第三章 小室中的音樂（41）

街頭也有清閒地、只有幾輛洋車、和一個賣夜宵——老豆腐的、她又餓了、怕被姊姊已經回去了、她就緊緊地走、走到了草廠胡同、看見她住的那個門口、沒有人、她有點失望、但她的心又覺得很惆悵、無頗、對於眼前的這個家、覺得煩惱、可厭。

還沒走到家門、却就看出來門前有人、黑黝黝的一條短粗的影子、搖搖晃晃、她就問說：「找誰的？——在這兒蹲着？」

這個人迎著她走來、伸着頭向她來看、「哎呀！腦袋與大！像是個大頭鬼！」

硯梅直往後退步、大腦袋直往前進。

硯梅就問著說：「討厭！你到底是幹什麼的？」

大腦袋說：「我找、來來看看黎老板！……」

硯梅說「黎老板是我姊姊、她一定還沒回來、找她有什麼事？你告訴我吧！」

大腦袋笑了、嘴着吐沫星子說：「原原來是二姑娘、二二老板！」

硯梅說：「呸！混蛋！你吃多啦？喝醉啦！」

大腦袋說：「我來來勸勸黎老板、叫她牢牢守夜裡、別潑上桃源飯店、那那個地方要人！」

硯梅倒一驚。

心裡恍然大悟、「原來姊姊時常半夜兩三點鐘被人用汽車接走、是上那個地方呀？……」同時、這個大腦袋的人倒並不陌生、常聽見姊姊說、可是、假若他來這兒要勸姊姊、並不是出於姊嫉、那麼他倒是一個好人！」

這個大腦袋的人嘴裡不斷地說、還不斷地噴着吐沫、弄得硯梅直躲着他、且從書包裡掏出手絹來當著臉。

大腦袋原來姓宋、人都叫他「宋大頭」他自己也承認他的頭太大了、長得有點不大漂亮、然而他說他的心腸頂好、人都知道。

他因爲口吃、說話太困難了、非得聽的人減去了他那無數的重複無用的字句、簡直就不能明白他的意思、叫聽的人還替他着急、硯梅是不但著急、還覺着他是可笑而又可憐。

但是、他的意思硯梅已全都明白了、他住在德勝門大街、進門牌的號數他都說了兩遍、表示他住得那麼遠、離這兒有七八里地、離着新世界差不多十幾里、然而他每天晚上幾乎三點鐘的時候常常從家裡來到這條胡同裡轉、並且他還知道黎艷芳最近一些日他還都要照顧、……人家那輛汽車是自用的、他曾去打聽過是誰家的、結果憶了一個「大釘子」汽車那四個橡皮輪子、他的兩條肉腿也追不上……

不上、不過他可又安下心了、有時在胡同裡等到天明、等到晌午了、才見黎艷芳坐着汽車回來、他等着那個時候、他就又向汽車夫打聽、汽車夫說那汽車不是自用的、却是桃源飯店打電話給汽車行、臨時雇來的、反倒跟宋大頭來打聽。

宋大頭說：桃源飯店不是好地方、樓高、裡邊鬧、門口兒站着不知有多少、他們每夜都有幾十輛汽車、出入的全是有錢的人、把好人家的姑娘都給誘坑了、那兒最是那個地方、黎艷芳不該上那個地方去、因爲黎艷芳是他生平所最崇拜的人、長得那麼好、嗓子那麼亮、做工兒又那麼細、年紀又那麼輕、又一天比一天出名、可就苦得常上那個地方去、可就要啦！

他所愛惜的人就是硯梅所要惜的人、他說出來的這件事、也就是硯梅早已暗中疑惑、而不知詳細的事、所以硯梅就說：「謝謝你！你總是一番好心、我姊姊她還沒回來、等她回來、我勸一勸她、以後叫她不要再上那兒去就得啦！可是我准知道我姊姊到那兒去也沒有別的事、不過是同着幾位太太們打牌。」

宋大頭說：「不不不是！正經的太太們才不上那個地方啦！」

硯梅對他也覺得煩了、說：「你該走啦吧？你還是好意、可是你整夜在我們門口兒瞎不對！」

宋大頭張着口要說話。

硯梅抵擋着手說：「你也不用說了！你以後要明白：我姊姊唱戲是爲維持我們的生活、是不得已……」

宋大頭發征地聽着。

硯梅又帶着點氣忿地說：「你們喜歡聽戲的人只在戲院裡聽就得啦！幹嗎還追到我們家門口？你聽她唱的戲就得啦！你何必要管她私人的生活？我看你雖然自己說你心好、其實你也是個壞人！」

宋大頭急着說：「我我怎麼壞？」

硯梅說：「！大概要是一個男唱戲的你不能够這麼關心？我沒功夫對你多說話！你快走吧、以後你要是再這樣、我母親可不能够這麼饒你！」說着她上了台階、剛要去拍門、這時見東邊有、輛馬車來了、她認識那就是接送母親跟姊姊的車、她遂又憤憤急急地讓逐着宋大頭、說：「快走快走！我媽她們可回來了！」

她自己也很害怕、幸而門是有關、她趕緊進去、先把書包一推就開了、不知道爲什麼沒藏在牆角、然後她將門掃上、站在門裡隔着門縫向外去瞧、就聽見馬蹄與車輪的聲已停了、少時就停住了、「噯喲不好！那個宋大頭竟趕過去車結結巴巴地說話了。」緊着就聽車門「吧」的被扭很大的聲響、一母親一黎媽媽怒罵著：「哪兒給趕來的壞小子！你管了心啦！太叔賓人啦！……」「吧吧……」大儘是一連三個嘴巴都打在宋大頭的臉上了、宋大頭哀了聲音說：「老老老太！……」

洽得眞快

破淋恩 片

本劑「破淋恩」係配合至純的兩種化學要素所精製、乃爲最高標準的複甚化學療法劑、博取各界之絕大稱讚也。

即因毫無何等副作用、故能服得治効之量、而在最安全裡、必收正確無比的治癒効果、一旦治後永免其復發。

尤因其成分最純粹、故於內服後、經過腸壁、神速收吸於體液、立即滲透於各組織病巢、發揮强烈無比的殺菌作用。

因之對於一切化膿症、及淋性諸症、必在數十時間內、收見完全斷根之効果。

二〇片・一〇〇片 各地藥房均有出售

一手發賣處 大阪市南區順慶町 吞烟產業株式會社
製造發賣處 大阪市此花區春日出町 日本染料製造株式會社

强力米太寶靈片爲高單位之維他命B劑、服之得補給體內維他命B之不足以增進胃腸機能、而醫治食慾不振、消化不良、便秘諸症、一方面又能打過疲勞、增進精力、而得任事耐久。

（包裝）100片 300片

强力米太寶靈片

愈膚膏

主治 脚濕、頭癬、癩毒、膚瘡、凡一切慢性皮膚病惡癬奇癢等症

大盒三元 中盒二元 小盒一元二角

各大藥房 均有經售

青島南洋藥房總經理

山西路二十三號 電話二五八四二號

農具

畜力、電力、人力各種抽水機、製縄子機、製繩機、風機、小農業用機器用具、

砲彈式抽水機中國總批發及零售

新售賣：消防抽水機及防空各種道具

青島 富隆公司

奉天路二三七號 電話（三）〇五八五號

堅強市民防空理念

防空影片觀衆極多

國防展會第二會場

大國防展覽會、經於本月十一日起、分三會場舉行以後、連日參觀者愈來愈多、呈青市空前未有盛況、中日兩國市民觀後、一致能起決戰必勝精神、堅定最後勝利之理念、第二會場、在湖北路大洋劇場、每日放映防空電影、自下午一時起五時、放映影片爲「一億防空」、「擊滅英美」、「防毒兩具」、「爆弾倫敦」第共十六本、連日市民多往觀覽、一方面在第一會場參觀防空及航空之模型及圖說、一方面在第二會場觀覽防空及航空之實談、於聯想下我等市民應有之常識尤爲重要、觀衆益、希望市民踴躍參觀云。

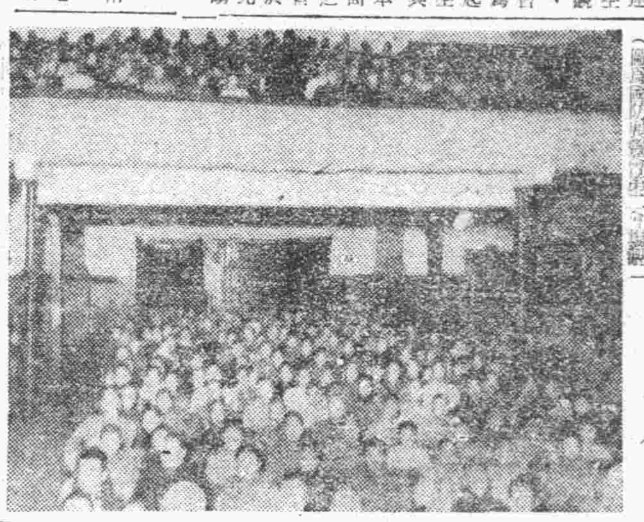

（圖爲國防展覽會第二會場觀覽防空影片之各中小學生）

一電影大會一

爲充實本市中小學生之防空常識、特於昨十六日上午十時、分在光陸及福禧兩戲院舉行國防電影大會、放映防空及航空影片

各商店窗飾比賽

已評判完竣昨日發獎

慶祝大東亞戰爭二週年紀念、新民會青島市總會宣傳處、特自八日至十日間、以各有幾祝大東亞戰爭及新國民運動爲主題、在山東路、天津路、濰縣路、博山路、易州路、四方路、海泊路、北京路、膠州路之各大商店、參加窗飾比賽、經評判結果、海泊路某某號獲得第一名、獎金五十元、第二名獲獎金三十元、第三名山東路某某商店、得獎金二十元、參加獎十一名、各得十元、昨（十六）日下午三時半、在該會禮堂舉行發獎式、由孫總務處長致詞、並頒發獎金、至四時餘始行禮畢云。

濟南道總會召開

縣事務部長會議

（濟南分社通訊）在大東亞戰爭第三年、中日締結同盟之際、新民會山東省濟南道總會、爲明瞭所屬各縣總會會務進展狀況、並檢討今後之新運動起見、特於十五日上午十時召開濟南道總會所屬各縣事務部長會議、計到

謀戰時下體力健全

魯衛生防疫會議開幕

唐兼委員長親臨致詞

（濟南分社通訊）山東省防疫委員會及衛生事務局、爲謀保全全省人民健康起見、特舉辦山東全省第一次衛生行政及防疫會議、於十五日上午十時、假省政府大禮堂隆重舉行開會禮、是日出席者唐省長兼委員長、連絡部日本總領事館代表、省會警察廳長暨各局長、友邦川島軍醫長、連絡部日本總領事館代表、省會警察廳長、及各道市區縣衛生所長、各地醫藥機關領袖、並省府各廳處重要人員、衛生關係人員等、共約三百餘人、如儀開會後、首由唐省長致開會訓詞、詳細說明、此次舉行會議之意義後、即由唐兼委員長致訓詞、繼由川島軍醫部長、省府總顧問代表分別致賀詞、對戰時下衛生防疫問題之重要性、闡述極爲詳盡、十二時禮成、下午二時繼續開會、對衛生行政推進事宜等、均有討論、復由指示事項、關於保健醫務各行事、由主管局科、作詳細指示、最後爲口頭報告、結果極爲圓滿、至六時散會、十六日繼續舉行防疫會議、茲將省長訓詞誌之如左：

省長訓詞　今天是山東省第一次召集全省衛生行政及防疫會議、查衛生與防疫、皆爲增進人民的健康、使之抵抗疾病、在大東亞決戰體制之下、我們後方的民衆、必須有健全的體力、優越的精神、然後一德一心、與盟邦日本共同邁進於完遂聖戰之完成、而得到共存共榮的福祉、所以召集大家來省施策、大家務要遵照此次會議所指示及議決各項辦法、躬行實踐、努力推進、務使全省民衆、均明瞭衛生抵病延年的幸福、民衆自然依照政府所定的方針去辦理、於此作去、必收事半功倍之效、茲將衛生行政與防疫的關係及施策、分別說明如左：

（一）衛生行政與國家人民之關係、查衛生行政的優劣、不惟與民族的盛衰攸關、直接影響於國運的隆替、國民的健康、卽是民族復興的信條、這是無可否認的、政府既負起復興民族的責任、於人民健康的設施、當然是要顧及的、病夫的民族、是不會復興的、各位要知道衛生事業、須集政府及社會的力量來增進全體民衆的利益、所以衛生行政應與其他行政建設事業、是一樣的重要、盟邦日本、所以不惜鉅大的經費、從事於各種事業的建設、職是之故、我國更要勵精圖治之際、凡百庶政、亟待推進、衛生行政關係、既如此重要、我們必須振作精神、步盟邦的後塵、來辦理公共衛生事業、務使衛生行政及防疫工作的效能、達到鄉區各村各鎮、宣傳指導、深入民間、將衛生保健的利益、懇切曉示、俾民衆徹底瞭解、民衆自必儘量做食、灑除污垢、遇到傳染疫病的時候、爭先恐後、請求注射、不惟過去一班愚民、因防疫注射、謠言流言、可以平息、各種衛生事業深可注意的。

（二）關於衛生行政應積極推進事項、查公共衛生事業、是用政府及社會的力量、來增進全省人民的保健工作、本省兩年來衛生事務局之設立、卽專爲謀全省民衆的健康幸福、但因限於財政、未克積極推進各項衛生建設事業、但對於衛生一切管理取締事項、不爲三令五申、鮮有成效、查其癥結、皆因各縣辦理衛生行政人員、不能努力履行所致、衛生行政之良否、關係國運民命、至甚且鉅、已如上述、此後應盡力進行公共衛生的利益、人人均得到衛生的利益、如環境衛生的設施、人民生命的統計、醫藥的管理、衛生教育的推進、傳染病的預防施策以及各種保健事業、在在皆是公共衛生最重要的工作、該局對於以上工作、均有詳細指示、明年務要切實遵辦、不得延行敷衍。

（三）關於防疫工作應積極推進事項、查傳染病之猖獗、甚於洪水猛獸、現在防疫醫息、對於來年的施策、不能不預爲綢繆、近來疫症種類繁多、如傷寒、白喉、猩紅熱、天花、痢疾等症、雖不如虎疫之猖烈、但均有傳染害人生命的危險、所以預防各種疫病的傳染、亦是保護民衆健康減少、死亡率的重要條件、本年盟邦軍方將防疫工作移交我國自行辦理、但仍熱心指導協力工作、今秋華北各地虎疫猖獗時期、得到盟邦軍方最大的助力、濟南竟未死亡一人、使仰杜不勝感激、但若北各縣、如臨清、武城、館陶等縣、受河北鄰省的傳染、竟至死亡多人、本會一再令催事前各該縣既不迅予呈報、事後又不將檢疫結果、摸藏病形詳細陳明、據原由、皆因各該道縣對於此種要政、殊之經驗、殊不知民命所關、萬不可敷衍搪塞、希圖了事、不但本縣人民受死亡之災、貽害往來、傳染他地、其禍有不可勝言者、查往知來、對於以後預防施策、不得不同大家剴說明、各道市區縣既設有防疫委員會負其責任、無論何處發生疫病、卽在鄉間僻陋距城遙遠之處、第一先要電報本會、以便籌設施策、一面應對該處交通、以免傳染擴大、並速施行隔離治療工作、情形嚴重的、宣傳務要普遍、針對不得敷衍未行注射之人、各道防委會員指導監督責任、於屬縣發生疫症之時、該應立即派員前往監視工作情形、一面電令傷該屬縣、一律嚴密防範、要知防疫如救火止渴、苟應理敷衍、卽無殃原沸卹之禍、是在各該主管長官、能否盡厥職、關心民瘼爲斷、關於各該委員會務要積極防範、不便遷延、再按項於省境內、以保全省人民的健康福利、總之衛生與防疫、均與民命有關各位出席人員、既負有專責、要國家實地認識法辦、想衛生與防疫事業、必能達到良好的目的。

日本女學生的訓練

在日本對女學生以集團體訓練從事訓練、或實施戰鬥訓練等、女學校從學腳踏車訓練者不少、女生等結組團隊到遠方旅行而對於戰鬥訓練、祖國依存之決心從事軍事訓練、滑翔機航空訓練時、有些女生擔任了艱苦、鬼杀、舵法等後、始再訓練飛行、但仍不忘讀書、亦非女士可比、並爲之此等訓練者在鍛成剛勞忍苦的心身、而養成良妻賢母、故下課歸家後仍在家庭同一般女同樣從事家務、（圖爲東京某女學校女生從事滑翔機飛行訓練中之翩翩活潑英姿）

貪官汚吏應知警惕

公務員犯贓治罪條例已公佈

市府奉令飭屬遵照

華北政務委員會頃奉國民政府訓令、以最高國防會議討論決議修正通過、公務員犯贓治罪條例、公佈施行、並頒發全國遵照、濟南市政府已經接奉華北政務委員會令頒該條文、轉令所屬遵照、條文如下：

第一章　罪

第一條、公務員對於職務上之行爲要求期約、或收受賄賂、或其他不正利益者、處五年以上有期徒刑、併科五萬元以下罰金、公務員對於違背職務上之行爲要求期約、或收受賄賂、或其他不正利益者、處無期徒刑或七年以上有期徒刑、併科七萬元以下罰金、因而違背職務之行爲者、處死刑、無期徒刑、併科十萬元以下罰金、公務員對於主管或監督之事務直接或間接圖利者、處無期徒刑、或七年以上有期徒刑、併科七萬元以下罰金、

第二條、公務員侵占公務上持有之物者、處無期徒刑、或五年以上有期徒刑、併科五萬元以下罰金、

第三條、公務員意圖得不法利益、損害國家重大權益、或損害公有財產或利益者、處無期徒刑、或七年以上有期徒刑、併科七萬元以下罰金、

第四條、公務員意圖得不法利益、而違法徵派捐款、或利用職務、以強暴脅迫詐術、或他法勒收人民財物者處死刑、無期徒刑、十年以上有期徒刑、併科十萬元以下罰金。

第五條、公務員意圖得不法利益、偽造證據、陷害無辜、或假借職權、以恐嚇方法、取人財物者、處無期徒刑或七年以上有期徒刑、併科七萬元以下罰金。

第六條、前四條之未遂犯罰之

第七條、公務員對於職務上應採辦或配給之重要物資、意圖得不法利益、故爲遲延時日、或停止執行、致生危害於公衆利益者、處無期徒刑、或七年以上有期徒刑、併科七萬元以下罰金、

公務員對於職務上、應發給之款項物品、意圖得不法利益、故爲延扣抵換、或抑留不發、致生損害於公務或公衆者亦同

第八條、犯本條例之罪者、所得賄賂或利益及所生之孳息、均沒收之、如全部或一部不能沒收時、追徵其價額、

第九條、犯本條例之罪者、不問所宣告主刑之輕重、均褫奪公權終身。

第十條、意圖公務員受刑事處分、以本條例所定各罪、向該管公務員誣告、或在依本條例程序審判、或偵查人鑑定人、通譯於偵查或審判中、故爲虛偽之陳述者、依所誣告或偽證各本條所定之刑處斷

第二章　程序

第十一條、本條例所定各罪依本章程序由司法機關辦理之、第十二條、犯本條例所定各罪之公務員、以其所在任職、分別屬地方法院或高等法院管轄、其爲委任職者、由地方法院受理第一審、高等法院受理第二審、薦任職以上者、應由高等法院受理第一審、最高法院受理第二審、

第十三條、偵查本條例所定各罪之案件、除由檢察官直接檢舉或由主管監督機關移送外、如經人告訴或告發者、應先傳告訴人或告發人加以訊問、並搜集證據、認爲有犯罪嫌疑者、使得傳訊被告、

前項告訴人或有其人、而被人冒名告訴、經檢察官認定、或傳不到、經查明告訴人姓名住所無其人、審結爲不起訴之處分、其處分書亦無庸送達、

第十四條、每一被告選任辯護人以一人爲限、

第十五條、法院指定審判期日後、應速通知被告之主管監督機關、以便轉飭被告遵限應訊、必要時並得以電報傳達、但不得參與審判、

第十六條、處分書或判決書或記載裁判之筆錄、正本或副本、除送達被告外、並應送達於該被告之主管監督機關、前項應送達之筆錄、視爲不當時、

第一審、前項案件以第二審爲終審、得提起第三審上訴、其在第一審審判中得由司法行政部或司法行政部、華北政務委員會命令、於十五日內審結、如在第一審無理由者、應於十日以內審結、最高法院受理第二審案件、仍適用第三審程序、審理終結之、

第十八條、依本條例判處死刑之案件、應速報告司法行政部、經其核准之後、不服者、經該管檢察官即行核准、執行死刑前、應將卷證報請司法行政部或華北政務委員會司法委員會覆核、前項覆核認爲不當、應即將該案件發交高等法院、行政部華北事務署、認爲第一審判決不當時、應將該案件發

得於送達後二十日內、提出理由書、經由原檢察官向上級檢察署檢察長聲請、再議或請求原檢察官提起上訴、原檢察官於接受理由書後、應即依照再議或上訴程序辦理、

第十七條、依本章所定程序上訴於終審法院之案件、應迅將該案卷宗及證物送交與該法院同級檢察署之檢察官、與終審法院同級檢察署之檢察官、認爲有上訴之必要時、得自接受卷宗後趕算上訴期間、第十八條依本章所定程序辦理之案件、確定後、檢察官應速將全卷送司法行政部或司法行政部華北事務署、認爲第一審判決不當時、應將該案件發

交第一審法院依照開始再審之程序辦理之。

第十九條依本條例規定論知之罰金、沒收及追徵、如犯人未完納或執行未完畢前死亡時、應就其遺產執行、

第二十條、依法令從事於公共利益有關事務之人員以公務員論、

第三章　附則

第二十一條、刑法總則及刑事訴訟法之規定、與本條例不相抵觸者、仍適用之、

第二十二條、本條例施行期間暫定爲二年、但施行期滿有繼續施行之必要者、得以命令延長之、

第二十三條、本條例自公佈日施行。

魯省確立

教育用款

（濟南分社通訊）魯省府准華北政委會教育總署咨、爲關於確定縣教育經費成數獨立保管云。

警法常識解答

解答者：呂分局長

問（市民于有河）民於數月前田賣菜、行經市…

答（市民楊…）…

日影片傑作「海軍」

定十九日在青映公演

盟邦日本傑作電影「海軍」一片、定於十九日在青島映畫劇場放映、自大東亞戰爭爆發以來、關於日本海軍所收之輝煌大戰果、及其關日海軍傳統之鍛成、并必勝不敗之信念、蓋因不斷加以猛訓練所致也、尤其當於纖戰之夏威夷、珍珠灣、就特別攻擊隊之盡忠精神、及壯烈行動觀之、日海軍之傳統精神、顯現無遺、該項電影「海軍」佳片、曾由日本名作家岩田豐雄氏、連日刊諸於朝日新聞紙上、博得日本國民熱烈好評、同時對該項作品、爲製成電影化、日松竹公司、特在海軍諸機關指導及後援之下、集中全機能、着手製作、對於介紹日本海軍軍人精神、爲一絕好之資料、同時務求國人得觀此電影後、關於日海軍絕對必勝之德、更加一層深刻化云。

魯保安隊嚴整軍紀

槍決不法中隊長

並佈告週知以昭炯戒

（濟南分社通訊）山東省保安司令部、在唐兼司令及熊副司令指揮之下、對於整飭軍紀、向極努力、全省官民莫不感德、頃有無棣縣第〇中隊長呂長林、藉勢敲詐、強姦婦女、經查明屬實、唐兼司令異常震怒、當將該隊長呂長林、逮捕解部、由司法科長陸成之嚴加審訊、供認不諱、當派執法隊長李玉璞、於十四日正午將該犯驗明正身、押赴刑場、執行槍決、並佈告週知、以肅法紀、藉昭炯戒、其佈告如左：

案查本部所屬無棣縣〇隊第〇中隊長呂長林、駐防該縣水灣鄉、身爲軍官、不忠效忠國家、竟敢藉勢敲詐民財、強姦婦女、經鄉民牛樹清等告發由本部派員徹查、並傳同被害人到案對質、犯罪行爲、業經訊明屬實、罪大惡極、合依治安肅隊暫行刑事條例第五十一條判處死刑、即日驗明正身、綁赴刑場執行槍決、以昭炯戒、除呈報外、合行佈告週知、此佈、計開呂長林年三十八歲齊河縣人。

田文藻慘無人道

虐待親女畏罪潛逃

幼女田英、年方七歲、榮城縣人、住青市鄒城路三號、平素最得乃母之寵愛、不料乃父田文藻、對該女如眼中之釘、屢加虐待、前日田文藻以繩將該女綑縛、用木棍痛毆、木棍折斷後、以繩浸水、遍身亂打、以致遍體鱗傷、鮮血四溢、斯時田英之哭聲正在悽慘之時、無法施救、只有任其鬼嚎而已、幸有該管警察所巡警經過該處、聞聲入門、目睹此慘狀、及至詢問之時、田文藻早已潛逃、該女現已被送往醫院救治、聞該管警所現正通緝其父歸案、以便法辦云。

青高等法院

人事更動

青島高等法院前檢察處首席檢察官李秉鎬、因事辭職、業經照准、並派天津地方法院院長陳元魁暫行代理、自十二月一日起、因檢察處首席檢察官、特改派陳元魁爲青島高等法院首席檢察官、長陳檢察長、日內卽可來青視事云。

魯圓滑購糧

省府飭屬協助

（濟南分社通訊）魯省府頃據食糧管理局山東省分局呈、以山東省食糧採運社、關於本省雜糧收買要綱、業將前往各縣買賣收買糧員、及各道連絡員分別派定、並造具清冊、分別呈請山東省政府及各道公署、令飭各縣協助等情、省署據情、特抄發山東省食糧採運社派赴各道縣連絡員名單及該社社員名單各一份、飭屬遵照、日予方協力以利進行云。

青年同志會

召開籌備會議

青市中日青壯年等、爲期援身達成中日善隣之使命、以促進大東亞建設起見、特由有志者多人發起組織青島中日青年同志會、昨（十六日）下午五時於大阪店東館辦召開籌備委員會議、到有籌委十數名、商討各項、並議決將於明年一月九日之中國參戰紀念日爲期、舉行成立大會、迄八時餘始圓滿散會云。

警察局強化

風紀取締

責任付予分局

青島市警察局、爲加强冬防工作調整各分局勤務、俾冬防工作、係將取締責任、直接付予分局分所、企工作便利、希特注意云。

教育行政講習班

青市學員已決定五人

華北政務委員會教育總署、頃爲養成教育行政人員、充實學識能力、特舉辦教育行政人員講習班、日期定爲本月二十一日起至三十日止爲講習期間、青島市參加之講習員學員已經決定爲于任、鄭新吾、傅建庭、韓友三、張鴻緒等五人云。

足球比賽

黑風對海星

青島市三十二年度秋季足球賽、自十二日開始以來、極爲熱烈、觀衆踴躍異常、今日（十七日）下午四時、黑風隊對海星隊、會師於第三公園云。

蓆業公會

新職員選定

青島席業公會、新任職員任期屆滿、日前改選、新職員任期…

將公演話劇

青少年模範隊

新民青少年團模範隊、自開始訓練以來、分別舉行身心鍛鍊、強力展開各項運動、頃爲振濟青少年天職、特編一話劇腳本、積極練習、將於年末舉行公演云。

青少年模範隊、前（十四）日上午十時在市府會議室舉行改選大會、選舉結果、李德順當選爲會長、任溫如、姜希周當選副務董事、延香坡、張新傳、薛子鐸、孫廣來當選爲董事、韓忠甫、初兆修當選本屆監事云

現生油再疲

青市之現生油市、近來呈示萎靡不振狀態、蓋因銷下不湧、而趨過之生油充斥、因之形成欲升不能之勢、十六日之現生油銷下市況、仍然疲憊、各油莊納胃不親、遂漸續落下五元、以三百〇五元成交、觀其日前之交易情勢、似不至再行暴落云。

各種雜貨市

無何軒輊

青市之各種雜貨市、前因上升過猛、故近一二日來漸轉平和、十六日之雜貨市、仍無何軒輊、惟忠貝三號酒稍升十元、…

王忱九公共危險案

二審判決無罪

青市華縣路德豐號經理王忱九、前被控以公共危險罪、經青島地方法院第一審判決、王忱九不服、上訴於高等法院、高院業已二審判決、聲請再審、現已判決如左。

△主文　原審判決撤銷王忱九無罪

△理由　本件聲請再審人王忱九在本市華縣路八十八號、開設德豐號…

謹請商標

頭痛聖藥

腦新

頭痛!! 宜速服

腦新如遇頭腦疼痛非常難忍時、頭目眩暈神智昏迷時、或讀書過度精神疲倦時及惡醉宿酒未醒時、倘速服腦新、可立見奇効、其勸若響、服後三分鐘、頓覺頭目爽快神智清新、苦痛若失、有如夜月秋遊能有心曠神怡之妙、此偉績確爲本劑獨具之特長、且雖連續服用、對於腦神經或心臟胃腸等、決無副作用、亦無影響、孕婦服用亦無害。

定價　四包 七十二包 百六十八包

VITAMIN B2 COMPLEX

精虧

以及疲倦、氣虛、結核性：消耗性各疾患、腸胃病、尤其慢性之病狀、總需發以大量之維他命B自不待言。本品係最高度純粹强効維他命B2複合體、今在權威醫家、最被賞用之標準品也。

各大藥房・均有代賣

玉置商店

理研維他

調經易孕・婦科靈藥

優頓

優頓爲婦科諸症之特效藥、主治經水不調、行經腹痛、月經閉止、及其他一切行經前後之隱疾暗症、倘服優頓則奏效如神。

天津柳韓洋行

上海・天津

不老長生

阿利砂仁

ORYZANIN

純良藥品

誠意互信互助

三共株式會社

光陸大戲院

中外興信所籌募基金義務戲

緊要啓事

敬啓者此次葉盛章藝員貼演酒丐各界諸君均欲一睹爲快無如座位有限不免多抱向隅茲爲酬答各界雅意業經商得葉藝員之同意不日仍將繼續露演一二次用符各界之期待所有不周之處統希見宥是荷

中外興信所青島本部籌募基金委員會啓

自十二月八日上午十時起在平度路光陸大戲院開始售票

葉盛章　黃楚寶　毛世來　江世升

張世年　賈多才　陳盛泰　計硯芬　裘世戎　羅世寶　何盛清　賈世珍　李世璋　郭元汾　高盛虹　許盛奎

十二月十七日

兩將軍　黃金台　全部酒丐

各界煩演

敬送

癮毒新貢獻

三十歲以下男女性特別優待

史道生大夫啓